臺灣日日新報
本日四頁

宮中政始の御儀
四日嚴かに御擧行

【東京電話同盟】大東亞戰爭下宮中政始の御儀は四日東一ノ間において嚴かに行はせられ 天皇陛下には御軍裝御召々しく大勲位副章を御佩用、松平式部長官の御先行にて木戸內府、百武侍從長、蓮沼侍從武官長等を從へさせられ諸員祗候の裡に出御、玉座に着かせられた、この時東條首相は御前に參進恭しく神宮のこと滯りなく終へさせられたる旨を奏上、次で松平宮相は宮中祭祀のことを奏上して嚴かなる御儀を終へさせられ 陛下には式部長官前後扈從裡に入御あらせられた、この日東條首相以下各國務大臣 玉座御前に參列、やがて午前［illegible］

市民"萬歳"の歡迎裡
皇軍堂々マニラ入城
監禁の邦人無事救出

［illegible］

日章旗飜るマニラ
皇軍將兵續々行進
空から見る歴史的進駐

［illegible］

新年宴會御祝宴御取止め

【東京電話同盟】［illegible］

マニラ攻略祝電
陸相、參謀總長より

【東京電話同盟】大本營陸軍部［illegible］

新嘉坡攻略軍の猛攻
東西相呼應愈々熾烈

［illegible］

海軍指揮官宛
陸軍指揮官宛

貴衆兩院感謝電

【東京電話同盟】皇軍のマニラ［illegible］

皇軍精鋭意氣軒昂
マニラ灣敗敵を猛追
コレヒドール島要塞を望みつつ

【比島○○四日發同盟】マニラを陷落させた皇軍の一部はマニラ灣西北沿岸沿ひに敗走する敵を急追、マニラ灣岸を猛進する皇軍將兵は遙かにコレヒドール島の要塞を望みつつ意氣軒昂海面に日章旗の影を映しつつ猛進中である

米比軍殲滅の鐵環
バタン半島マニラ灣頭

【比島○○基地四日發同盟】バタン半島東岸のリマイ、バランガ及び南端のマリヴエレス［illegible］灣頭にコレヒドール島要塞に渡り最後の抵抗を試みつつある［illegible］敵殲滅の鐵環をせばめるわが軍［illegible］の間に迫つた

陸鷲敵自動車群を猛爆

［illegible］

マレー戰線　ゴムの密林を突破して猛進する○○快速部隊（タイピン前方○○にて）

バランガ猛爆

【比島○○基地四日發同盟】わが陸鷲は昨日出動、バタン半島西岸に敗走中の敵自動車群に對し猛爆を加へてゐるが一日より三日迄に爆破した敵車輛は百四十六輛に達してゐる［illegible］大損害を加へ打撃を與へた

陸鷲イバ、リマイ等猛爆

【比島○○基地四日發同盟】マニラを放棄敗走中の米比軍はバタン半島東岸のバランガに向け潰入しつつあるがわが陸鷲部隊は三日朝來晴天を衝いて同地區敵部隊に猛烈な爆撃を加へた

【比島○○基地四日發同盟】陸鷲の○○部隊は四日朝敵が唯一の残存基地と頼むイバを襲ひ各種軍事施設を爆撃多大の戰果を收めた、又○○部隊長の率ゐる一隊は午後リマイ、バランガ等を襲ひ各軍事施設を始め退却中の敵部隊を猛爆、多大の損害を與へると共にバタン半島東岸の軍工路を續々敗走するトラック群に巨彈の雨を見舞ひ大打撃を與へた

敵機擊墜破二百六十
驅逐艦四隻、潜水艦七隻を擊沈
比島方面＝帝國海軍綜合戰果

【東京發同盟至急報】大本營海軍部發表（四日午後五時三十分）
比島方面における帝國海軍の現在までの綜合戰果左の通り
一、飛行機擊墜百二（内大型十五、飛行艇四）擊破二百五十七（内大中型七十三、飛行艇二十二）總計三百六十
二、艦艇及船舶
（イ）擊沈　驅逐艦四、潜水艦七、船舶五
（ロ）大破　特務艦一、船舶三十
（ハ）中破　驅逐艦一、小型哨戒艇二、船舶四
（ニ）拿捕船舶一

馬來西岸中段堅陣
皇軍の猛擊に潰ゆ

［illegible］

マレー・陸鷲の活躍
敵機擊墜破、新嘉坡夜襲

［illegible］

米英側單一の軍司令部設置
總指揮官に印度軍司令官

［illegible］

新嘉坡に次ぐ要衝
○○を指呼の間に
皇軍セランゴール州北半席卷

［illegible］

長沙完全占領

【○○四日發同盟】中支軍發表（一月四日午前十時三十分）軍は長沙市街に於ける殘敵の掃蕩と軍事施設の覆滅を終り本四日朝完全にこれを占領せり

迷夢の第九戰區に
皇軍再び降魔の劍
中支軍當局談

【漢口四日發同盟】中支軍當局談　香港攻略に呼應して［illegible］

マレー新秩序工作
急角度に擴大

【マレー前線○○三日發同盟】［illegible］

人事

［illegible］

大東亞戰爭完遂へ
資賞の保險
千代田生命

（天下一品！一家一瓶！）
產業報國！
事變前の値段で
より良き品質……
こんな例は
他にありませうか？
ライトインキ
トンボ
萬年筆用

謹賀新年

新竹郡役所　新免勝
新竹同榮商店
新竹州食料品雜貨商組合聯合會
新竹州廢品統制組合聯合會
新竹州和洋雜貨商組合聯合會
新竹州履物商組合
新竹州小賣業協同組合
高山東昌
新竹電器商事
新竹州自轉車協會
大東海產株式會社
新竹市自治組合
日本通運會社
新竹州製造組合
臺灣產業資源回收株式會社
林山珠
丸竹白粉
臺灣金泉發
新華泰
新高商行
泰生堂紙店
新竹州請負組合
新復珍菓子部
同慶申
新竹州棉業組合
新竹州醬油組合
新竹昭和鐵工所
福生堂藥房

東橫產業株式會社　臺北市表町二丁目　電話二七五二番
株式會社山下商店　臺北市本町二丁目
臺灣羽毛輸出株式會社　臺北市表町壹丁目
株式會社清水組臺灣支店　臺北市表町
臺灣貿易振興株式會社　臺北市榮町三
地方酸素共同事務所　臺北市末廣町
臺灣化成工業株式會社　臺北市西門町二丁目
日扇興業株式會社
株式會社鹿島組臺灣支店　臺北市樺山町五一番地
臺灣映畫配給業組合
鶯洲庄長
鶯洲信購販利組合
新莊郡興殖株式會社
東洋製紙所
齒切專門　臺灣齒車製作所

社説

臺灣學徒奉公隊の誕生

若き力の結集　運用に期待

[illegible]

勞働者生活を明朗に

勞働者年金保險法近く實施

[illegible]

米の領有四十四年 開戰廿六日目陷落

"比島攻略には三年" 米軍の豪語空し

【比島〇〇二日發同盟】米國東亞侵略の最大據點マニラは遂に陷落した。マッカーサー米東亞軍司令官は今次の戰爭直前「比島の防備が完成すればその攻略は三年の日子と五十萬の兵力、二百億弗の戰費を要するであらう」と豪語したがその舌の根も乾かぬ開戰後の廿六日目、我が陸海軍部隊最初の北部ルソン島上陸以來僅に二十四日目にそのマニラ攻略は見事完成した ルソン島の米軍備こそは [illegible]

米國の東亞中央進攻路の最尖端ABCD陣營に於ける攻防作戰の根幹を爲してゐただけに大規模な陸海空部隊の海上輸送に依るマニラ攻略作戰は容易ならざる事業であつた、然し開戰劈頭英米の太平洋東洋兩艦隊を全滅させた海軍の驚歎的大戰果と同時に陸海軍航空部隊は比島の米空軍根據地ニコルス・フイールドを始めクラーク、デルカルメン、イバを徹底的に叩き潰して四百機に近い米空軍の主力を撃破、潜水艦を中心とする米亞細亞艦隊をも活動不能に陷れ膨戰二日にして制海制空權を手中に收め、茲に比島攻略作戰は壓倒的に有利となつた、斯くて我が精鋭部隊は十二月十日未明の北部ルソン、アパリ、ヴイガン兩地の敵前上陸に成功し十二日南部レガスピに、二十二日北西部のリンガエン灣、續いて二十四日東南ラモン灣に夫々上陸 [illegible]

[illegible]

樞軸諸國は新秩序の保證者

大島大使強調

【ベルリン三日發同盟】大島大使はハンガリーの日刊紙ペスチ・ナプロとのインターヴユーにおいて今次征戰の意義を次の如く強調した

樞軸諸國は歐洲とアジアにおける新秩序の保證者である、樞軸國並に諸國の協力形態に關して云へば獨伊及びその同盟國は西洋において新秩序の爲めに戰ひ日本は東洋において新秩序の爲めに戰ふのである、今次征戰の目的は資本主義的制度を打破して新らしき經濟秩序を建設し樞軸國同盟諸國の相互援助の可能性を保證することである

英朝野悲痛の色

【ストックホルム三日發同盟】ロンドン來電＝マニラ失陷は當地朝野に深刻なる衝動を與へてゐる [illegible]

獨紙衷心の祝意

マニラ陷落を大々的報道

【ベルリン三日發同盟】ベルリン各紙はマニラ陷落の日本側公表を特ちきれず三日朝刊には米國側の放送を基にマニラ陷落を大々的に報じ [illegible]

南方進出には先づ南方理解から

【ローマ二日發同盟】マニラの陷落を [illegible]

・イタリア國民歡喜

【東京本社特電】[illegible]

國府に全面協力

蔣には絶縁表明

在泰中華總商會通告

【バンコック四日發同盟】[illegible]

◇…在主席宛メッセージ

[illegible]

ビルマ首相の要求 英印度事務相拒否

【リスボン三日發同盟】[illegible]

墨國海岸在留邦人奥地移轉

【アムステルダム三日發同盟】[illegible]

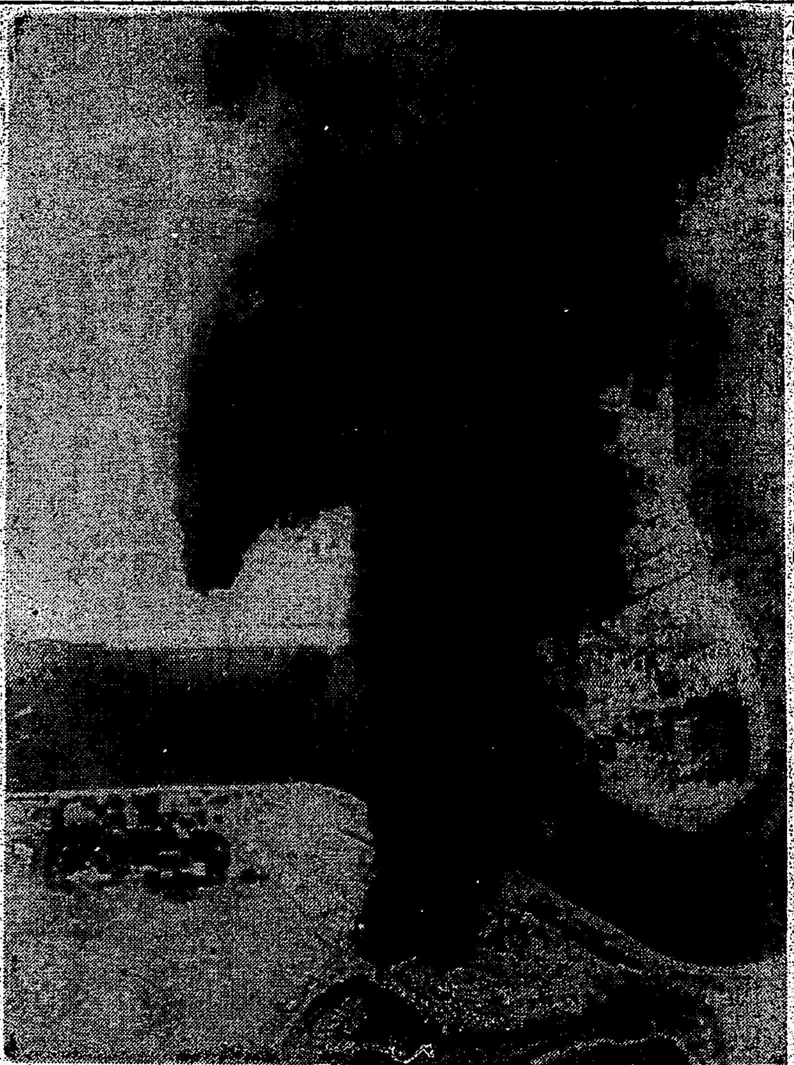

海鷲イロイロ（比島）飛行場猛爆（海軍省提供）

樞軸完勝と世界經濟

廣域經濟圏形成の構想

平貞藏

（一）

[illegible]

（二）

[illegible]

（三）

[illegible]

時の人

雁首の入替、米の艦隊長官

水雷のニミツ、作戰のインガーソル

〔危ふく〕〔爆死を〕免れたが、免職されやがて敗戰査問委員會で責任を問はれるといふキンメルの後を襲つて米太平洋艦隊司令長官にニミツ大將が新任され、又米聯合艦隊司令長官に昇進したキング大將の後任にはインガーソル少將が任命され、これで留任のアジア艦隊司令長官トーマス・ハート大將と共に、米三艦隊の〔雁首だけは〕一應揃つた形だ、ニミツ大將は水雷戰術の權威といひ、インガーソル少將は作戰畑のヴエテランだといふが、我々は米國流の「權威」や「ヴエテラン」やヌかといふだけの話だ、新太平洋艦隊司令長官に新任したチエスター・ウイリアム・ニミツ大將は當年五十七歳、一九三九年航海局長となつて今日に及んでゐるが、それまで潜水艦オルオール艦長[illegible]

〔潜水隊司令官〕〔時代〕大西洋艦隊潜水隊司令を經てゴ艦長、第十五、第二十、第十三各艦隊司令、戰艦リーデル艦長、軍務局次長、巡洋艦オーガスタ艦長、軍務局次長、戰艦部隊第二巡洋艦隊司令官を歷任してゐる、潜艦を見て水雷戰の權威と云へば當つたといふことは肯けるが、さて彼の編み出す海のゲリラ戰はどんなものか

〔聯合艦隊司令〕〔長官〕に昇進したキング提督の後を襲つて新大西洋艦隊司令長官となつたインガーソル少將は、ワシントン生れの本年五十九歳、軍令部系統を歷任して一九四〇年八月以來米海軍作戰部次長だつた、彼の父も赤海軍少將でスターク次々作戰畑の權威だとされてゐるが、二代の血を享ける彼に果して如何なる作戰ありや

島内現株相場

[illegible]

勝つて兜の緒を締めよ

KM式石綿雨樋
タクネ式ソレフド管
同ソレリユーム

製造販賣元
日本アスベスト工業株式會社
臺北市兒玉町一丁目一〇九番地
電話二五七六番
振替臺灣七八五番

謹賀新年

淡水郡守 坂井安次郎

淡水街長 小副川猛

淡水街助役 西山吉里

私立淡水中學校
私立淡水高等女學校

三芝庄長 澤井惇一

三芝庄助役 林詩通

三芝共榮茶業株式會社

保證責任 三芝信用購買販賣利用組合

三芝庄役場

淡水街協議會員
木下重郎
山下義一
伊藤源藏
大川四郎
庄田堅地
佐藤喜信
多田信吉
內田水實
關口榮一
櫻木公望
西村政伸
清水誠
木村一夫
李獻鍾
李好生
高桃仁
陳天錫
洪我

淡水產業株式會社

三和商事株式會社

臺灣淡水同 大振商行

保證責任 石門信用購買販賣利用組合

淡水水利組合

株式會社臺灣銀行淡水支店 伊藤鑒藏

淡水茶業株式會社 取締役社長 陳樹木

淡水建築信用購買利用組合

保證責任 淡江信用組合

有限責任 淡水信用組合

代用皮革工業所 鶴山商會

淡水 許一攀

淡水郡淡水街 折田元彥

八里庄役場職員一同

和樂園

山田秀城

伊達七五三

老梅信用販賣購買利用組合

淡水蘆田昭崇

庄信雄

共益自動車株式會社

蘇澳庄長 高野五郎

南方澳漁港 横井商店出張所

蘇澳郵便局長 滯越勝三

長原茂

石城子組合

草屯信用組合

呉阿西

林天賜

櫻井重侑

溪湖興業株式會社

溪湖消費米組合

蕭積玉株式會社

大村獸肉組合

大村消費米組合

老庚種苗園

張銘陽

福河常道

中央種苗園 羅老庚

都蘭庄協議會員 金井谷松 李俊上夫 郭村吉 本木生 邱田樂 林田生 呉規福 源三壽 治 梓 來 文

都蘭庄役場一同

新港 崎原當好

鹿島神宮、香取神宮 今後勅祭ご勅定
大東亞戰争下畏き思召

【東京電話】畏くも陛下には鹿島、香取兩神宮を今後勅祭社と御治定あらせ給ふ

天皇陛下には皇紀二千六百二年の新春を迎へさせ給ひ、宮中の祭祀に先つ御親祭と宮中の祭祀の中に畏くも大東亞戰争下の大御心を以て鹿島、香取兩神宮の勅祭を御治定あらせられた。畏くも陛下には皇國における武の神として神武天皇御東征に際し御神功を顯し奉りし鹿島神宮、香取神宮を今後勅祭社とせられる旨御勅定あらせられ、その旨畏き邊から傳達された。畏くも鹿島神宮の御祭神武甕槌命、香取神宮の御祭神經津主命の御二柱は天孫降臨に際し大國主命を説いて國土を奉還せしめ、神武天皇御東征に際しては大和平定に神功を顯し奉つた御神徳を以て武の神として篤く崇敬せられ、明治天皇には明治三年九月始めて兩神宮に勅使を差遣あらせられ、その後今日までも元始祭その他の節には地方長官を勅使として參向幣帛を奉らせられることになつたもので兩神宮では近く畏き御沙汰の御趣旨を奉じて例祭を勅祭として執行の由である。右につき東條内相は次の如き談話を發表した

内務大臣謹話 本日政始の佳き日に當り官幣大社香取神宮並に官幣大社鹿島神宮に對し本年より毎年その例祭に勅使參向の旨仰せ出されましたことは眞に恐懼感激に堪へざる次第であります。抑々官幣大社香取神宮並に官幣大社鹿島神宮は共に肇國に際し偉功を建て給へる功神を奉祀し古來武神の第一と仰がれて上下の崇敬頗る篤き社であります。近時その御造營も工を竣へ社頭の面目又一新致した次第であります。今や大東亞戰争勃發し赫々たる戰果を擧げつつある秋兩社に對してこの特別の思召を拜するに至りましたことは誠に一入深く恐懼感激一致推神の大道の翼賛に邁進し以て聖旨に奉答せんことを期する次第であります

感激に若人の胸高鳴り 熱誠打振る旗に迸る
全島でマニラ陥落祝賀旗行列

比島の首都マニラが遂に皇軍の手に歸した…… 大東亞の黎明である。首都マニラの陥落こそは一億國民に喜びを與へ…… 全島各地に於て盛大な祝賀旗行列が行はれた……

この日臺北のマニラ陥落祝賀旗行列は午後一時から行はれた……

第五部隊で初の奉仕作業
北二師の生徒達

新竹
【新竹電話】マニラ陥落を祝ふ新竹市小國民の旗行列は四日午後一時より行はれた……

軍人勅諭奉讀式
きのふ嚴肅裡に擧行

明治十五年一月四日畏くも明治天皇陛下より軍人に賜はりたる勅諭の記念日である……

劃期的な志願兵制
實を結ぶ年、絶大の期待
武智部隊長榮轉の辭

第三部隊長から〇〇部隊長に榮轉した武智部隊長は三日夜、左の如く語つた

昭和十四年十二月私は任を受け……

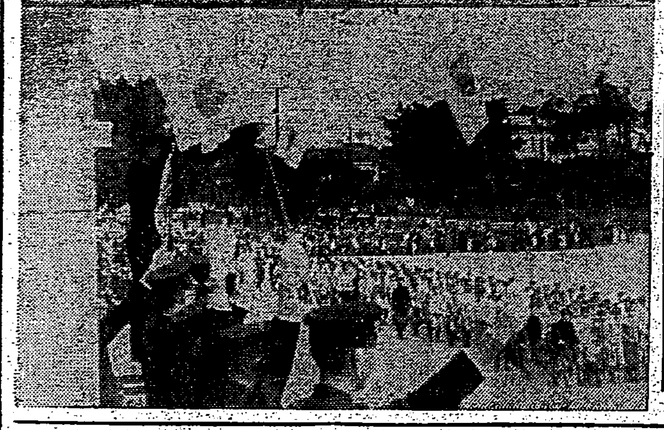

マニラ陥落祝賀旗行列畫報
寫眞上から軍司令部前、海軍武官府前、總督府前に於ける萬歳

督府政始式

督府では年末年始の休暇中も平常通り執務を行つたが四日の御用始に當り一應型通り午前十時より正廳に於て判任官以上參列の下に政始式を擧行、例年の如く長谷川總督が新年に當つて官吏の心構へを説く挨拶に移して齋藤總務長官答辭を述べ約十五分にして終了した

總督挨拶
大東亞聖戰完遂の決戰下に意義深き新春を迎へ謹みて聖壽の萬歳を頌し奉り皇室の御繁榮と國運の隆昌とを祈念し皇民としての無限の感激を新にする次第である……

臺北州市の政始式
臺北州並臺北市では四日午前十時から夫々政始式を擧行州では三階……

新竹州の御用始式
【新竹電話】新竹州の御用始式は四日午前十時より州會議室において擧行されたが宮木知事より一場の訓示あつて長谷川總務部長答辭を述べ同十時半終了した

職域奉公の誠を效し 皇謨を扶翼し奉らん
大詔奉戴日設定に當り 督府情報部副部長談

消防組の出初式
島都の消防陣完し

ヨイコドモのお年玉 献金
海軍武官府に感激の旋律

國民皆勞 無飲勤 冬の健康 ハリバ

大學百名が志願兵志願
きのふ臺灣軍司令部に

マニラ陥落の感激未だ新たなる四日臺灣軍司令部に左の如く大學百名の志願兵志願者が殺到……

建府青年團員が擧つて志願

マニラ陥落の快報に 島民の赤誠愈よ昂る
軍司令部に獻金隊殺到

今年はこの意氣で ③
"強く明るく健實に" 陳氏秀鸞さん語る

時代の求める女性になりたい
石田武子孃

桔梗倶樂部員に聽く

デルモライツ 三十分こしっぷ薬

ラヂオ 朝 晝 夜 ／ 映畫と演藝 ／ 萬媒 ／ 案内 ／ 南方圏の經濟的 一九四〇年蘭印經濟 南洋協會臺灣支部發行 ／ 犬猫 ／ カメラ ／ マーツ ／ 映畫 ／ メガネ ／ ラヂオ ／ 防寒 ／ 和音 ／ のせ ／ 梅肉エキス ／ 喘息 ／ 新古 ／ 刀劍 ／ 引越 ／ 町の ／ シンガーミシン

父順平儀病氣ノ爲療養中ノ處一月四日午前三時死去仕候 男 杉田善三 杉田金吾 寺畑松太郎 井上力 高橋武 墨田顯三

判妻ノブヨ儀 松延英雄 松延臺助 乗金與三郎 濱島直哉

亡塚本豐三儀 横山正夫 新盛太郎 森竹行 土屋長吉 海野四郎 海老原幸 藤田俱治郎

父徐大頭儀 男 徐金根 徐朝樹 徐鎭俊 徐克福 徐克端 徐克文 徐克宏 親戚總代 友人總代

當會社取締役徐大頭殿 臺北永樂座

債券株式公債 賣・買・金 富榮證券株式會社 臺北市京町一丁目五十二番地 電話二七三九・四四二四番 振替臺灣八九九〇番 （債券・實株利殖案内書贈呈）

謹賀新年 黃阿池商行 古澤悌次 中野組 蘇澳漁業組合 蘇澳合同運送會社 長平海運公司 大南澳拓殖株式會社 雨林鐵工所 蘇澳魚市中買 東部水產株式會社 嘉南商行 東海自動車運輸 蘇澳鐵工所 蘇澳信用販賣購買利用組合 遠藤眞清 蘇澳振興株式會社 臺灣石粉株式會社 大和製材株式會社 海南材木商行 星爲太郎 周錦樹 安新商店 七星郡洋服洋裝加工同業者組合 保證責任汐止信用販賣購買利用組合 會葬御禮 淺井政雄 親戚一同

各地綜合版

マニラ陥落萬歳！ きのふ全島旗の波

【高雄】

【臺中】

【臺南】

【嘉義】

能高神社の元始祭

愛婦能高分會の新年交驩會

比島人よ本來の東洋人に立返れ

ジャズ文化に蝕まれた四十年

郊外地

比島人

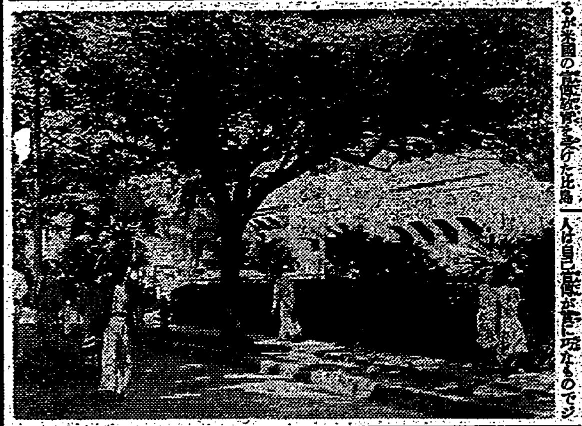

反日化

世界に

(筆者はマニラ市エスコルタ通り、市は同じく乃化局)

白衣の勇士臺中着

家庭防火班の年頭訓練

一億待望、皇軍の奮戰振り

ニユース映畫會へ押し寄せた人波

決戰態勢に則應

花蓮港廳豫算編成方針

潑剌たる消防精神發揮

きのふ高雄消防大隊出初式

【屛東】

【宜蘭】

【馬公】

【花蓮港】

【羅東】

【臺東】

【文山】

精神力で行かう

無休で迎へた決戰正月 高雄州廳御用始式

忘れ得ぬ人の情

關東大震災の想ひ出をいまに 東京女子師範から見舞金

嘉義震災に美しい佳話

臺南消防出初式 消火避難を實演

マニラ陥落に感激し一千圓

羅東の南方醫學展と講演會

謹賀戰捷之新年

宜蘭消防組
重藤幹一
ライト寫眞館
中山醫院
宜蘭青果配給組合
臺灣運輸株式會社 宜蘭營業所
獸肉組合 林旺全
田中榮續堂
礁溪信用購買販賣利用組合 呂天賜
宜蘭醬油株式會社
藤田壽吉
中辻吉朗
木村眞次
宜蘭合同運送會社
壯圍信用販賣購買利用組合
羅東劇場株式會社
羅東郡醫師會
羅東郡藥業組合
林柳賓 協和製材所
大山木生
大和材木商行 江上政彥
蘭陽產業會社
タクシー業 驛前自動車商會
羅東座
納入組合第二工場 東隆商行

金山庄協議會員
金山信用購買販賣利用組合
金山漁業協同組合
萬里信用販賣購買利用組合
萬里漁業協同組合
兩明商會
北嶌茂男
新莊郡守
臺福商行工場
新莊出張所
新莊信用販賣購買利用組合
新太陽鐵工所
新莊郡製麵組合
仁記製菓所
三重埔露店組合
新莊郡肥料商組合
新莊郡石炭小賣商組合
海山郡中和庄役場
中和信用販賣購買利用組合
林田信一

有限責任 臺北信用組合 臺北市榮町
臺灣生命 徵兵保險協會
株式會社 栗田鑿岩機臺灣營業所 臺北市新起町二丁目
大榮商行
三重埔
九州製菓工場
五股庄役場
五股信用組合
山脚信用組合

オカムラ大演芸団
榮座

伊賀山正德演出 母なき家の母
中田弘二 大倉千代子 見明凡太郎
山の蟲 よふ磁面
大世界

激震火災の中に母と子の魂の呼声
あの山越えて
芳乃館